

VDAB

WERKLOOSHEIDSBERICHT

MEI 2017



Kerncijfers werkloosheid

		mei 2017	jaarverschil	aandeel
NWWZ		201.762	-5,3%	
Categorie	WZUA	140.164	-8,3%	69,5%
	BIT	10.091	-8,8%	5,0%
	Vrij ingeschreven	29.063	-1,8%	14,4%
	Andere	22.444	+14,3%	11,1%
Geslacht	Mannen	108.628	-5,5%	53,8%
	Vrouwen	93.134	-5,1%	46,2%
Leeftijd	- 25 jaar	35.184	-5,9%	17,4%
	25 - 50 jaar	107.192	-5,1%	53,1%
	+ 50 jaar	59.386	-5,3%	29,4%
Studieniveau	Laag	97.285	-5,1%	48,2%
	Midden	69.547	-7,5%	34,5%
	Hoog	34.930	-1,4%	17,3%
Werkl.duur	- 1 jaar	100.694	-5,3%	49,9%
	1 - 2 jaar	36.106	-6,1%	17,9%
	+ 2 jaar	64.962	-4,9%	32,2%
Origine	Allochtonen	58.847	-0,0%	29,2%
Arbeidsgehandicapten		32.579	+1,0%	16,1%
Werkloosheidsgraad		6,66%	-0,42	
Geslacht	Mannen	6,73%	-0,41	
	Vrouwen	6,59%	-0,42	

NWWZ Vlaams Gewest - absolute aantallen

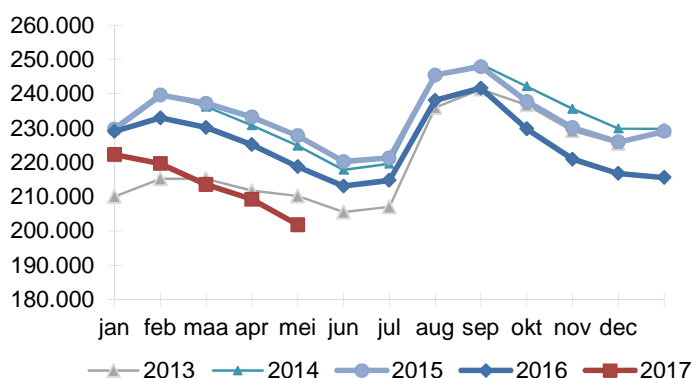

NWWZ Vlaams Gewest - voortschrijdend gemiddelde

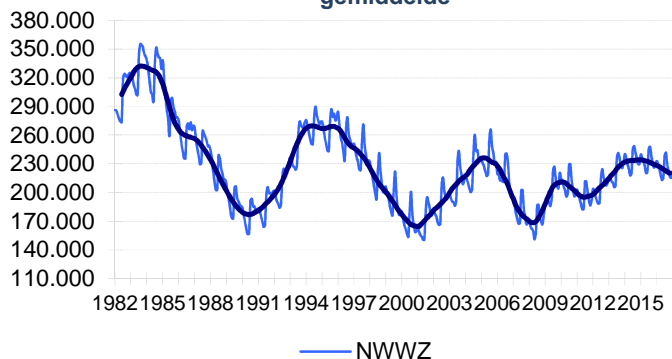

Evolutie Werkloosheid

Eind mei telt Vlaanderen 201.762 niet-werkende werkzoekenden (NWWZ). Dat zijn er 11.314 of 5,3% minder dan vorig jaar. Er zijn zowel minder werkzoekenden met een werkloosheidsuitkeringsaanvraag (-8,3%), jongeren in beroepsinschakelingsstijd (-8,8%) als vrij ingeschreven werkzoekenden (-1,8%). De groep 'Andere' (+14,3%) klokt daarentegen hoger af. Erkende vluchtelingen met een leefloon die zich melden als werkzoekende worden bij 'Andere' geteld.

De mannen staan voor 53,8% van de Vlaamse arbeidsreserve. Een decennium terug waren de mannen nog in de minderheid. De mannelijke werkloosheidsgraad (6,73%) stijgt eveneens uit boven de vrouwelijke (6,59%).

Ander opvallende vaststelling betreft het ongelijke verloop van de allochtone (-0,0%) en de autochtone (-7,3%) werkloosheid. De recente instroom van migranten als gevolg van de vluchtelingencrisis verklaart de afwijkende evolutie.

Er zijn meer werkzoekende 60-plussers (+9,7%). Dit is een gevolg van de langere beschikbaarheid. Het positieve arbeidsmarktklimaat vertaalt zich wel in minder werkzoekende 50- tot 55-jarigen (- 8,8%) en 55- tot 60-jarigen (-8,1%).

NWWZ - Jaarverschillen

Maand	Mannen	Vrouwen	Totaal
mei 2016	-3,9%	-2,4%	-3,2%
jun 2016	-3,7%	-2,1%	-3,0%
jul 2016	-3,4%	-2,5%	-3,0%
aug 2016	-2,7%	-2,3%	-2,5%
sep 2016	-3,4%	-3,4%	-3,4%
okt 2016	-3,8%	-4,2%	-4,0%
nov 2016	-3,9%	-4,3%	-4,1%
dec 2016	-5,8%	-6,0%	-5,9%
jan 2017	-4,5%	-4,7%	-4,6%
feb 2017	-4,7%	-4,4%	-4,6%
mrt 2016	-5,1%	-5,2%	-5,2%
apr 2017	-4,5%	-4,2%	-4,4%
mei 2017	-5,5%	-5,1%	-5,3%

Kenmerken Niet-Werkende Werkzoekenden

Categorie

Vlaanderen telt eind mei 201.762 NWWZ, dat zijn er 11.314 minder dan een jaar eerder. De aantrekkende economie is daar niet vreemd aan.

De NWWZ omvatten de werkzoekenden met werkloosheidsuitkeringsaanvraag (WZUA), de werkzoekenden tijdens hun beroepsinschakelingstijd, de vrij ingeschrevenen en een reeks andere niet-werkende werkzoekenden:

- De WZUA's zijn met 140.164 de grootste subgroep binnen de NWWZ en dalen op jaarbasis met 8,3%. Aanpassingen in de werkloosheidsreglementering tekenen zich hierbij af in min en plus. De beperking in de tijd van de inschakelingsuitkering drukt het WZUA-cijfer. Een effect in min gaat ook uit van de strengere toegang tot uitkeringen op basis van studies. Jongeren met een rechtopenende studie zonder diploma, getuigschrift of attest kunnen immers pas vanaf 21 jaar een inschakelingsuitkering krijgen. De langere beschikbaarheid van oudere werkzoekenden en SWT-ers heeft dan weer een opdrijvend effect;
- De jongeren in beroepsinschakelingstijd (BIT) dalen op jaarbasis met 8,8%. Jonge schoolverlaters moeten een beroepsinschakelingstijd van één jaar doorlopen en twee positieve evaluaties van hun zoekgedrag krijgen, vooraleer ze een inschakelingsuitkering ontvangen. Vanaf dan worden ze gerubriceerd bij de WZUA's;
- Er is een status-quo bij de vrij ingeschreven werkzoekenden;
- Bij de restgroep 'Andere' (+14,3%) is er een toename. Deze groep omvat de deeltijds lerenden zonder baan maar ook de werkzoekenden met een leefloon. Erkende vluchtelingen met een leefloon die zich registreren als werkzoekende worden bij deze groep geteld. De migratie uit Syrië, Irak en Afghanistan tekent zich af in deze evolutie.

Geslacht

Vlaanderen telt meer mannelijke (108.628) dan vrouwelijke werkzoekenden (93.134). Mannen staan voor 53,8% van de Vlaamse werkzoekenden. Een decennium terug waren de mannelijke werkzoekenden nog in de minderheid. De positie van mannen verslechterde door het banenverlies in de industrie waar vooral mannen actief zijn terwijl de arbeidsmarktkansen van vrouwen stegen door de jobtoename in de tertiaire en quartaire sector. De tewerkstelling van laaggeschoolde vrouwen krijgt bovendien een extra-stimulans door de dienstencheques terwijl laaggeschoolde mannen repetitieve banen in de industrie zien verdwijnen door automatisering en delokalisatie. Meisjes presteren ten slotte ook beter op school.

Leeftijd

Er is een daling in de drie leeftijdsgroepen:

- De jeugdwerkloosheid daalt met 5,9%;
- De middenleeftijdsgroep krimpt met 5,1%;
- Het aantal werkzoekende 50-plussers neemt af met 5,3%. Doordat werkzoekenden langer moeten beschikbaar blijven voor de arbeidsmarkt groeit het aantal werkzoekende 60-plussers met 9,7%. De 50- tot 55-jarigen en de 55- tot 60-jarigen daarentegen dalen met respectievelijk 8,8% en 8,1%.

Studieniveau

De kortgeschoolden staan voor 48,2% van de Vlaamse werkzoekenden. De kortgeschoolde werkloosheid daalt met 5,1%, de middengeschoolde met 7,5% en de hooggeschoolde met 1,4%.

Werkloosheidsduur

49,9% van de Vlaamse werkzoekenden is kortdurig werkzoekend, 17,9% is langdurig werkzoekend (tussen 1 en 2 jaar) en 32,2% is zeer langdurig werkzoekend (meer dan 2 jaar).

Origine

Vlaanderen telt 58.847 allochtone werkzoekenden of 29,2% van de geregistreerde arbeidsreserve. De allochtone werkloosheid stagneert terwijl de autochtone werkloosheid daalt met 7,3%.

Arbeidsgehandicapten

16,1% of 32.579 van de Vlaamse werkzoekenden zijn arbeidsgehandicapt. Op jaarbasis nemen de arbeidsgehandicapten toe met 1%. Dat is mede het gevolg van de langere beschikbaarheid.

Regio

De werkloosheid daalt in alle provincies. Limburg (-10,6%) zet de beste prestatie neer.

De gedetailleerde werkzoekendcijfers en werkloosheidsgraden naar gemeenten (zie Arvastat) vestigen de aandacht op de grote verschillen qua werkloosheidsdruk.

Regio	Jaarverschil			
	mei 2017	mei 2016	Absoluut	Procent
Prov. Antwerpen	71.967	75.056	-3.089	-4,1%
Prov. Vlaams-Brabant	28.295	29.514	-1.219	-4,1%
Prov. West-Vlaanderen	27.961	29.031	-1.070	-3,7%
Prov. Oost-Vlaanderen	46.673	49.434	-2.761	-5,6%
Prov. Limburg	26.866	30.041	-3.175	-10,6%
NWWZ Totaal	201.762	213.076	-11.314	-5,3%

Toelichting

De Arvastat-toepassing biedt u snel en eenvoudig statistieken over de werkloosheid en het werkaanbod in Vlaanderen. Arvastat kan u raadplegen via volgende link:
<http://arvastat.vdab.be/arvastat/index.html>.

Er is ook een gedetailleerde toelichting bij de tabellen (definities, indelingen, waarnemingsveld, ...) beschikbaar op
<http://arvastat.vdab.be/arvastat/admin/help.html>.

Meer informatie:

VDAB, Studiedienst,
Keizerslaan 11, 1000 Brussel
Tel. 02 506 15 88
E-mail: studiedienst@vdab.be
www.vdab.be/trends/



samen sterk voor werk

VDAB

WERKLOOSHEIDSBERICHT

MEI 2017



Kerncijfers werkloosheid

		mei 2017	jaarverschil	aandeel
NWWZ		201.762	-5,3%	
Categorie	WZUA	140.164	-8,3%	69,5%
	BIT	10.091	-8,8%	5,0%
	Vrij ingeschreven	29.063	-1,8%	14,4%
	Andere	22.444	+14,3%	11,1%
Geslacht	Mannen	108.628	-5,5%	53,8%
	Vrouwen	93.134	-5,1%	46,2%
Leeftijd	- 25 jaar	35.184	-5,9%	17,4%
	25 - 50 jaar	107.192	-5,1%	53,1%
	+ 50 jaar	59.386	-5,3%	29,4%
Studieniveau	Laag	97.285	-5,1%	48,2%
	Midden	69.547	-7,5%	34,5%
	Hoog	34.930	-1,4%	17,3%
Werkl.duur	- 1 jaar	100.694	-5,3%	49,9%
	1 - 2 jaar	36.106	-6,1%	17,9%
	+ 2 jaar	64.962	-4,9%	32,2%
Origine	Allochtonen	58.847	-0,0%	29,2%
Arbeidsgehandicapten		32.579	+1,0%	16,1%
Werkloosheidsgraad		6,66%	-0,42	
Geslacht	Mannen	6,73%	-0,41	
	Vrouwen	6,59%	-0,42	

NWWZ Vlaams Gewest - absolute aantallen

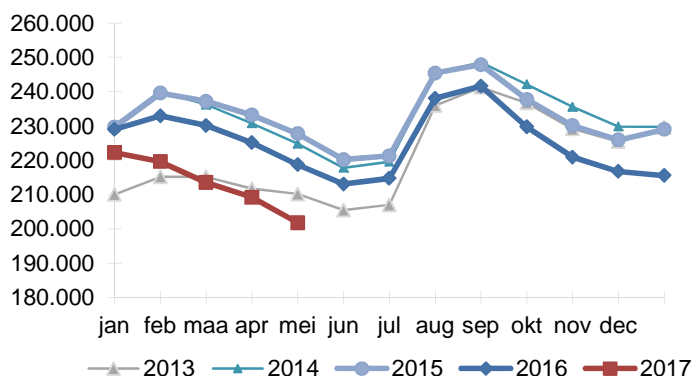

NWWZ Vlaams Gewest - voortschrijdend gemiddelde

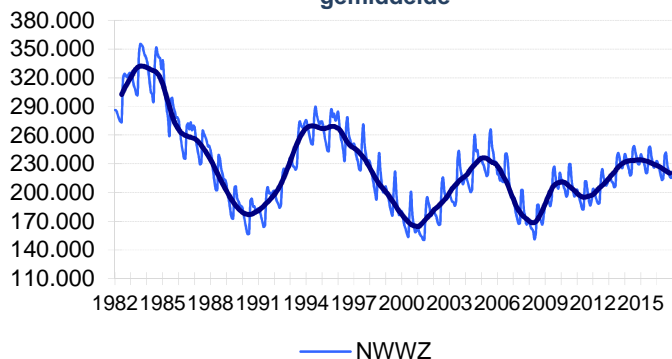

Evolutie Werkloosheid

Eind mei telt Vlaanderen 201.762 niet-werkende werkzoekenden (NWWZ). Dat zijn er 11.314 of 5,3% minder dan vorig jaar. Er zijn zowel minder werkzoekenden met een werkloosheidsuitkeringsaanvraag (-8,3%), jongeren in beroepsinschakelingsstijd (-8,8%) als vrij ingeschreven werkzoekenden (-1,8%). De groep 'Andere' (+14,3%) klokt daarentegen hoger af. Erkende vluchtelingen met een leefloon die zich melden als werkzoekende worden bij 'Andere' geteld.

De mannen staan voor 53,8% van de Vlaamse arbeidsreserve. Een decennium terug waren de mannen nog in de minderheid. De mannelijke werkloosheidsgraad (6,73%) stijgt eveneens uit boven de vrouwelijke (6,59%).

Ander opvallende vaststelling betreft het ongelijke verloop van de allochtone (-0,0%) en de autochtone (-7,3%) werkloosheid. De recente instroom van migranten als gevolg van de vluchtelingencrisis verklaart de afwijkende evolutie.

Er zijn meer werkzoekende 60-plussers (+9,7%). Dit is een gevolg van de langere beschikbaarheid. Het positieve arbeidsmarktklimaat vertaalt zich wel in minder werkzoekende 50- tot 55-jarigen (- 8,8%) en 55- tot 60-jarigen (-8,1%).

NWWZ - Jaarverschillen

Maand	Mannen	Vrouwen	Totaal
mei 2016	-3,9%	-2,4%	-3,2%
jun 2016	-3,7%	-2,1%	-3,0%
jul 2016	-3,4%	-2,5%	-3,0%
aug 2016	-2,7%	-2,3%	-2,5%
sep 2016	-3,4%	-3,4%	-3,4%
okt 2016	-3,8%	-4,2%	-4,0%
nov 2016	-3,9%	-4,3%	-4,1%
dec 2016	-5,8%	-6,0%	-5,9%
jan 2017	-4,5%	-4,7%	-4,6%
feb 2017	-4,7%	-4,4%	-4,6%
mrt 2016	-5,1%	-5,2%	-5,2%
apr 2017	-4,5%	-4,2%	-4,4%
mei 2017	-5,5%	-5,1%	-5,3%

Kenmerken Niet-Werkende Werkzoekenden

Categorie

Vlaanderen telt eind mei 201.762 NWWZ, dat zijn er 11.314 minder dan een jaar eerder. De aantrekkende economie is daar niet vreemd aan.

De NWWZ omvatten de werkzoekenden met werkloosheidsuitkeringsaanvraag (WZUA), de werkzoekenden tijdens hun beroepsinschakelingstijd, de vrij ingeschrevenen en een reeks andere niet-werkende werkzoekenden:

- De WZUA's zijn met 140.164 de grootste subgroep binnen de NWWZ en dalen op jaarbasis met 8,3%. Aanpassingen in de werkloosheidsreglementering tekenen zich hierbij af in min en plus. De beperking in de tijd van de inschakelingsuitkering drukt het WZUA-cijfer. Een effect in min gaat ook uit van de strengere toegang tot uitkeringen op basis van studies. Jongeren met een rechtopenende studie zonder diploma, getuigschrift of attest kunnen immers pas vanaf 21 jaar een inschakelingsuitkering krijgen. De langere beschikbaarheid van oudere werkzoekenden en SWT-ers heeft dan weer een opdrijvend effect;
- De jongeren in beroepsinschakelingstijd (BIT) dalen op jaarbasis met 8,8%. Jonge schoolverlaters moeten een beroepsinschakelingstijd van één jaar doorlopen en twee positieve evaluaties van hun zoekgedrag krijgen, vooraleer ze een inschakelingsuitkering ontvangen. Vanaf dan worden ze gerubriceerd bij de WZUA's;
- Er is een status-quo bij de vrij ingeschreven werkzoekenden;
- Bij de restgroep 'Andere' (+14,3%) is er een toename. Deze groep omvat de deeltijds lerenden zonder baan maar ook de werkzoekenden met een leefloon. Erkende vluchtelingen met een leefloon die zich registreren als werkzoekende worden bij deze groep geteld. De migratie uit Syrië, Irak en Afghanistan tekent zich af in deze evolutie.

Geslacht

Vlaanderen telt meer mannelijke (108.628) dan vrouwelijke werkzoekenden (93.134). Mannen staan voor 53,8% van de Vlaamse werkzoekenden. Een decennium terug waren de mannelijke werkzoekenden nog in de minderheid. De positie van mannen verslechterde door het banenverlies in de industrie waar vooral mannen actief zijn terwijl de arbeidsmarktkansen van vrouwen stegen door de jobtoename in de tertiaire en quartaire sector. De tewerkstelling van laaggeschoolde vrouwen krijgt bovendien een extra-stimulans door de dienstencheques terwijl laaggeschoolde mannen repetitieve banen in de industrie zien verdwijnen door automatisering en delokalisatie. Meisjes presteren ten slotte ook beter op school.

Leeftijd

Er is een daling in de drie leeftijdsgroepen:

- De jeugdwerkloosheid daalt met 5,9%;
- De middenleeftijdsgroep krimpt met 5,1%;
- Het aantal werkzoekende 50-plussers neemt af met 5,3%. Doordat werkzoekenden langer moeten beschikbaar blijven voor de arbeidsmarkt groeit het aantal werkzoekende 60-plussers met 9,7%. De 50- tot 55-jarigen en de 55- tot 60-jarigen daarentegen dalen met respectievelijk 8,8% en 8,1%.

Studieniveau

De kortgeschoolden staan voor 48,2% van de Vlaamse werkzoekenden. De kortgeschoolde werkloosheid daalt met 5,1%, de middengeschoolde met 7,5% en de hooggeschoolde met 1,4%.

Werkloosheidsduur

49,9% van de Vlaamse werkzoekenden is kortdurig werkzoekend, 17,9% is langdurig werkzoekend (tussen 1 en 2 jaar) en 32,2% is zeer langdurig werkzoekend (meer dan 2 jaar).

Origine

Vlaanderen telt 58.847 allochtone werkzoekenden of 29,2% van de geregistreerde arbeidsreserve. De allochtone werkloosheid stagneert terwijl de autochtone werkloosheid daalt met 7,3%.

Arbeidsgehandicapten

16,1% of 32.579 van de Vlaamse werkzoekenden zijn arbeidsgehandicapt. Op jaarbasis nemen de arbeidsgehandicapten toe met 1%. Dat is mede het gevolg van de langere beschikbaarheid.

Regio

De werkloosheid daalt in alle provincies. Limburg (-10,6%) zet de beste prestatie neer.

De gedetailleerde werkzoekendcijfers en werkloosheidsgraden naar gemeenten (zie Arvastat) vestigen de aandacht op de grote verschillen qua werkloosheidsdruk.

Regio	Jaarverschil			
	mei 2017	mei 2016	Absoluut	Procent
Prov. Antwerpen	71.967	75.056	-3.089	-4,1%
Prov. Vlaams-Brabant	28.295	29.514	-1.219	-4,1%
Prov. West-Vlaanderen	27.961	29.031	-1.070	-3,7%
Prov. Oost-Vlaanderen	46.673	49.434	-2.761	-5,6%
Prov. Limburg	26.866	30.041	-3.175	-10,6%
NWWZ Totaal	201.762	213.076	-11.314	-5,3%

Toelichting

De Arvastat-toepassing biedt u snel en eenvoudig statistieken over de werkloosheid en het werkaanbod in Vlaanderen. Arvastat kan u raadplegen via volgende link:
<http://arvastat.vdab.be/arvastat/index.html>.

Er is ook een gedetailleerde toelichting bij de tabellen (definities, indelingen, waarnemingsveld, ...) beschikbaar op
<http://arvastat.vdab.be/arvastat/admin/help.html>.

Meer informatie:

VDAB, Studiedienst,
Keizerslaan 11, 1000 Brussel
Tel. 02 506 15 88
E-mail: studiedienst@vdab.be
www.vdab.be/trends/



samen sterk voor werk