

VDAB WERKLOOSHEIDSBERICHT

MEI 2016



samen sterk voor werk

Kerncijfers werkloosheid

		mei 2016	jaarverschil	aandeel
NWWZ		213.076	-3,2%	
Categorie	WZUA	152.795	-7,2%	71,7%
	BIT	11.062	+5,6%	5,2%
	Vrij ingeschreven	29.587	+4,6%	13,9%
	Andere	19.632	+17,3%	9,2%
Geslacht	Mannen	114.980	-3,9%	54,0%
	Vrouwen	98.096	-2,4%	46,0%
Leeftijd	- 25 jaar	37.407	+1,7%	17,6%
	25 - 50 jaar	112.981	-4,9%	53,0%
	+ 50 jaar	62.688	-3,0%	29,4%
Studieniveau	Laag	102.501	-1,5%	48,1%
	Midden	75.160	-4,5%	35,3%
	Hoog	35.415	-5,4%	16,6%
Werkl.duur	- 1 jaar	106.320	-7,3%	49,9%
	1 - 2 jaar	38.438	-3,6%	18,0%
	+ 2 jaar	68.318	+4,2%	32,1%
Origine	Allochtonen	58.855	+2,3%	27,6%
Arbeidsgehandicapten		32.241	+2,5%	15,1%
Werkloosheidsgraad		7,08%	-0,33	
Geslacht	Mannen	7,14%	-0,37	
	Vrouwen	7,01%	-0,28	

NWWZ Vlaams Gewest - absolute aantallen

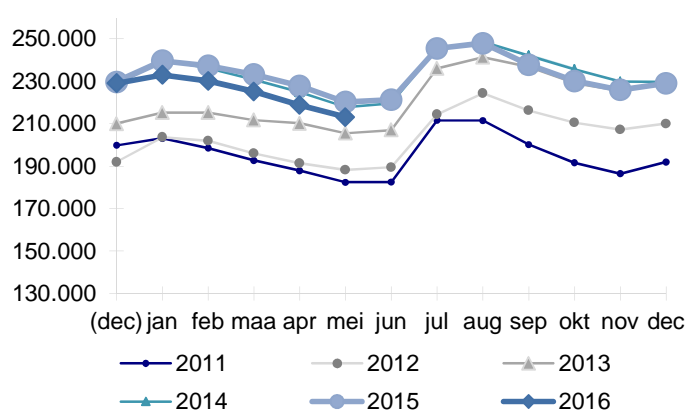

NWWZ Vlaams Gewest - voortschrijdend gemiddelde

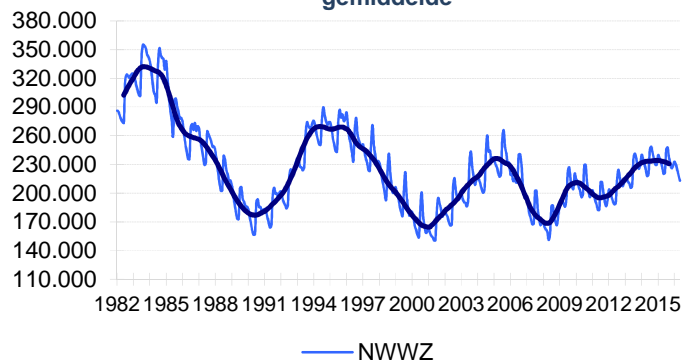

Evolutie Werkloosheid

Vlaanderen telt eind mei 213.076 niet-werkende werkzoekenden (NWWZ). Dat zijn er 7.113 of 3,2% minder dan vorig jaar. Sinds augustus vorig jaar is er telkens een daling jaar-op-jaar.

De WZUA's, dat zijn werkzoekenden met een werkloosheidsuitkering, krimpen met 7,2%. De beperking in de tijd van de inschakelingsuitkering drukt het aantal WZUA's terwijl er een oprijvend effect uitgaat uit van de langere beschikbaarheid van werkzoekende 60-plussers.

De jongeren in beroepsschakelingstijd (BIT) stijgen met 5,6%. Schoolverlaters, jonger dan 21 jaar en zonder rechtopenende studie, kunnen pas een inschakelingsuitkering bekomen vanaf hun 21ste verjaardag. Deze jongeren blijven daardoor langer geteld in de BIT-groep. Overigens moeten alle BIT-jongeren twee positieve evaluaties van hun zoekgedrag krijgen vooraleer ze na het doorlopen van de BIT een inschakelingsuitkering kunnen ontvangen.

De restgroep 'Andere' (+17,3%) groeit. De jongeren die een éénjarige alternerende opleiding volgen na een initiële opleiding in het buitengewoon secundair onderwijs opleidingsvorm 3, verschijnen sinds kort in de groep 'Andere'. Daardoor zijn er ook meer min-20-jarigen.

In Limburg daalt de werkloosheid met 7,6%. De ex-werknemers van Ford verschenen vanaf januari 2015 in de werkzoekendencijfers. Veel ex-werknemers zijn ondertussen terug aan de slag of moeten zich niet langer meer inschrijven als werkzoekende. Dat verklaart de daling.

NWWZ - Jaarverschillen

Maand	Mannen	Vrouwen	Totaal
mei 2015	+1,7%	+0,4%	+1,1%
jun 2015	+1,6%	-0,1%	+0,8%
jul 2015	+0,5%	-0,6%	+0,0%
aug 2015	+0,1%	-0,7%	-0,3%
sep 2015	-1,8%	-1,7%	-1,8%
okt 2015	-2,6%	-2,0%	-2,3%
nov 2015	-1,9%	-1,4%	-1,7%
dec 2015	-0,5%	-0,1%	-0,3%
jan 2016	-3,5%	-1,9%	-2,8%
feb 2016	-3,7%	-2,2%	-3,0%
mrt 2016	-4,5%	-2,2%	-3,5%
apr 2016	-4,9%	-2,8%	-4,0%
mei 2016	-3,9%	-2,4%	-3,2%

Kenmerken Niet-erkende Werkzoekenden

Categorie

Vlaanderen telt eind mei 213.076 NWWZ, dat zijn er 7.113 minder dan vorig jaar. De NWWZ omvatten de werkzoekenden met werkloosheidsuitkeringsaanvraag (WZUA), de werkzoekenden tijdens hun beroepsinschakelingstijd, de vrij ingeschrevenen en een reeks andere niet-werkende werkzoekenden:

- De WZUA's zijn met 152.795 de grootste subgroep binnen de NWWZ en dalen op jaarbasis met 7,2%. Een aanpassing in de werkloosheidsreglementering drukt het aantal WZUA's. Werklozen genieten een uitkering op basis van studies of van werk. De werkloosheidsuitkering op basis van studies - de zogenaamde inschakelingsuitkering - is beperkt tot 36 maanden, eventueel nog verlengd met 24 maanden in specifieke gevallen. De teller voor het berekenen van de periode van uitkeringen is op nul gezet begin 2012. Als gevolg verloor de eerste groep zijn inschakelingsuitkering in januari 2015. De langere beschikbaarheid van oudere werkzoekenden en SWT-ers heeft daarentegen een opdrijvend effect;
- De jongeren in beroepsschakelingstijd (BIT) stijgen met 5,6%, vooral doordat schoolverlaters, jonger dan 21 jaar en zonder rechtopenende studie (diploma, getuigschrift of attest) pas een inschakelingsuitkering krijgen vanaf hun 21ste verjaardag. Ze blijven dus langer geteld in de BIT-groep. Overigens moeten alle BIT-jongeren twee positieve evaluaties van hun zoekgedrag krijgen vooraleer ze na het doorlopen van de beroepsinschakelingstijd een inschakelingsuitkering te ontvangen;
- De toename van de vrij ingeschreven werkzoekenden (+4,6%) volgt deels uit de gewijzigde regels met betrekking tot de beroepsinschakelingstijd en -uitkering;
- Bij de restgroep 'Andere' (+17,3%) is er eveneens een stijging. Deze groep omvat o.a. de werkzoekenden ten laste van het OCMW maar ook de deeltijds lerenden zonder baan. Bij deze laatste is er een toename: de jongeren die een éénjarige alternerende opleiding volgen na een initiële opleiding in het buitengewoon secundair onderwijs opleidingsvorm 3, verschijnen sinds kort in de groep 'Andere'.

Geslacht

Vlaanderen telt meer mannelijke (114.980) dan vrouwelijke werkzoekenden (98.096). Mannen staan voor 54% van de Vlaamse werkzoekenden. Een decennium terug vormden ze nog een minderheid. De ommekeer baseerde zich op een banenverlies in de industrie waar vooral mannen actief zijn en de groei van de tewerkstelling in de tertiaire en quartaire sector die jobkansen biedt aan vrouwen. De tewerkstelling van laaggeschoolde vrouwen kreeg bovendien een extra-stimulans door de dienstencheques terwijl laaggeschoolde mannen repetitieve jobs in de industrie zagen verdwijnen door automatisering en delocalisatie.

Leeftijd

De groeiritmes variëren:

- De jeugdwerkloosheid stijgt met 1,7%. De toename beperkt zich tot de min-20-jarigen. De opname in de werkzoekendencijfers van de jongeren die een éénjarige alternerende opleiding volgen na een initiële opleiding in het buitengewoon secundair onderwijs opleidingsvorm 3, heeft daar debet aan;
- De middenleeftijdsgroep krimpt met 4,9%;
- Het aantal werkzoekende 50-plussers neemt af met 3%. Doordat werkzoekenden langer moeten beschikbaar blijven voor de arbeidsmarkt groeit het aantal werkzoekende 60-plussers met 3.883 eenheden of 56%. De 50- tot 55-jarigen en de 55- tot 60-jarigen daarentegen dalen met respectievelijk 7,7 en 11,7%.

Studieniveau

De laaggeschoolden staan voor 48,1% van de Vlaamse werkzoekenden. Op jaarbasis daalt de laaggeschoolde werkloosheid met 1,5%, de middengeschoolde met 4,5% en de hooggeschoolde met 5,4%.

Werkloosheidsduur

49,9% van de Vlaamse werkzoekenden is kortdurig werkzoekend, 18% is langdurig werkzoekend (tussen 1 en 2 jaar) en 32,1% is zeer langdurig werkzoekend (meer dan 2 jaar). De zeer langdurige werkloosheid (+4,2%) groeit, mede doordat oudere werkzoekenden langer beschikbaar blijven.

Origine

Vlaanderen telt 58.855 werkzoekenden met een migratieachtergrond of 27,6% van de geregistreerde arbeidsreserve. De allochtone werkloosheid stijgt op jaarbasis met 2,3%. Allochtone werkzoekenden worden door VDAB statistisch gedefinieerd als werkzoekenden die een huidige of vorige nationaliteit hebben van buiten de EU-28 of EVA-landen. De VDAB krijgt deze gegevens uit het Rijksregister. De als Belg geboren derde generatie wordt niet gevat door deze definitie.

Arbeidsgehandicapten

15,1% of 32.241 van de Vlaamse werkzoekenden zijn arbeidsgehandicapt. Op jaarbasis nemen de arbeidsgehandicapten toe met 2,5%. Dat is mede het gevolg van de langere beschikbaarheid.

Regio

De Vlaamse werkloosheid nam het voorbije jaar af met 3,2%. In Limburg daalt de werkloosheid met 7,6% op jaarbasis. Op 31 december 2014 sloot Ford Genk definitief zijn deuren. De ex-werknemers van Ford en van de toeleveranciers verschenen vanaf januari 2015 in de werkzoekendencijfers. Veel ex-werknemers worden nu niet meer geteld als werkzoekende omdat ze terug aan het werk zijn of zich niet langer meer moeten inschrijven als werkzoekende.

De gedetailleerde werkzoekendencijfers en werkloosheidsgraden naar gemeenten (zie Arvastat) vestigen de aandacht op de grote intergemeentelijke verschillen qua werkloosheidsdruk.

Regio	Jaarverschil			
	mei 2016	mei 2015	Absoluut	Procent
Prov. Antwerpen	75.056	76.398	-1.342	-1,8%
Prov. Vlaams-Brabant	29.514	29.807	-293	-1,0%
Prov. West-Vlaanderen	29.031	30.982	-1.951	-6,3%
Prov. Oost-Vlaanderen	49.434	50.507	-1.073	-2,1%
Prov. Limburg	30.041	32.495	-2.454	-7,6%
NWWZ Totaal	213.076	220.189	-7.113	-3,2%

Toelichting

De Arvastat-toepassing biedt u snel en eenvoudig statistieken over de werkloosheid en het werkaanbod in Vlaanderen.

Arvastat kan u raadplegen via volgende link:
<http://arvastat.vdab.be/arvastat/index.html>.

Er is ook een gedetailleerde toelichting bij de tabellen (definities, indelingen, waarnemingsveld, ...) beschikbaar op
<http://arvastat.vdab.be/arvastat/admin/help.html>.

Meer informatie:

VDAB, Studiedienst,
Keizerslaan 11, 1000 Brussel
Tel. 02 506 15 88
E-mail: studiedienst@vdab.be
www.vdab.be/trends/



samen sterk voor werk